朝鮮日報
朝刊
本紙朝夕刊十二面

社說

國家總動員法成立

一

現下의切迫한 國際情勢에 對應하야 戰時體制의 高度化를 期하는 國家總動員法案은 國民生活에 重大變革을 齎來할 劃期的法案이라 議會提出前부터 賛否兩論의 渦中에서 一時는그成立이 疑問視되엿스나 지난二月二十四日 衆議院에 上程된지滿一個月인 昨二十五日에 이르러 마츰내 原案대로 貴族院까지通過하야 이에成立을 보게되엿다。今回에 貴族院을 通過한 國家總動員法은『戰時又는 事變에際하야 國防目的을 達成코저 國家의 全力을 가장有効하게 發揮할수잇도록 人的物的資源을統制運用할수잇도록 規定한法律이다。人的資源이라함은 帝國臣民으로 職業能力을 가진者를 指稱하야요 物的資源이라함은 軍需物資는勿論 其他의 一般物資와 業務施設等을 指稱하는것으로 總動員에 必要한 境遇에는 勅令에 依하야 此를 政府統制下에 運用하게되여잇다。

二

最初 政府一部에는 事變勃發當時 臨時議會에 本法案을 提出할 意向도잇섯다하나 同法은 國民生活에至大한 關係를 갓고잇는重大法律이요 또 國民의絶對支持를 必要로하므로 議會에서 充分 審議할 機會를주어 一般國民의 理解를 徹底케하기爲하야 여러가지 不便을 참어가면서 今議會에 提出한것이라한다。

그러나 本法은 비록 形式만은 法律로되여잇스나 其實質的規定은 勅令에 委任하여잇는 點이 가장 波瀾을 誘起하엿든것이다。첫재로 本法의 內容은 運用如何에 依해서는『憲法의 停止』를 誘致하게도되고 둘재로 本法은 今回事變에도 適用할지안할지가 明確치 못하다는 理由로 政民兩黨은 反對論을 主張하고 小會派만이 本法은 違憲이아니라는것과 戰時又는 國家事變에는 非常大權이 發動할수잇다는 論旨로 賛成論을 主唱하엿섯다。

三

總動員法案을 中心으로 賛否兩論의 對立이 激烈한 中에서 政府도 最初에는 議員의辛辣한 質問에 應答할바를모르리만치唐慌焦燥하엿스나 其後 차차杉山陸相도 將來戰에 對應하기爲함에는 兵役法의 改正만으로는 完璧을 期하기 難하다는것과 現在와가티 緊迫된 國際情勢下에 잇서 戰時體制가 必要한것은勿論, 따라 國家總動員法의 規定이 緊要하다는 所以를 說明하고 近衛首相도 戰時가 長期에 亘하게된以上 政治 經濟等 各般問題를 新事態에 適應하도록 改革하지안흘수 업다는것과 또 政府는 本案이 成立되는 同時로 總動員法의 平時規定은 適用할지라도 今回의 支那事變에 잇서서는 第三國이 干渉치안는限 戰時規定을 適用치안는다는것을 言明한것으로 그처럼 反對하든 政黨들도 漸次 時局의 重大性과 政府의 苦衷을 諒解하고 本法을 承認하게된것이다。

四

特히 十八日 貴族院同法案委員會에서 首相으로부터 本法適用方針에 對한 答辯에 依하면 事變關係臨時立法은 事態에 顯著한 變化가 업는限 現行대로한다고 하엿슴으로 이結果 同法으로서 잇든 新聞出版의 取締規定은 本法施行하기에 至하는 때까지 發動치안코 從來대로 新聞法과 出版法에 依하야 取締할것이 明瞭하게되여잇다。그러나 아직도 問題中에잇는것은 本法案의 運用方針이다。政府는 本法에 依한 勅令을 公布할時에는 議會에 代할 總動員審議會에 附議하야 發動하리라고하는데 其審議會의 構成에잇서도 官僚委員과 國民代表委員의 比率을 如何히할것이냐 하는 問題도잇고 또國民代表委員을 如何한方法으로 選任할것이냐하는 問題도 남어잇다。그러나 國民은 政府를 信賴하는것이 가장조흘까하는바이다。

議會期一日延長

【東京電話同盟】政府는 電力案에對한 衆議院의 情勢에鑑하야 二十六日까지 一日會期의 延長을 奏請하기로 決定하엿다

詔書公布

【東京電話同盟】政府는 二十五日 會期一日延長을 奏請한結果 同日 左와如히 詔書가 公布되엿다

詔書

朕 三月二十六日까지 一日間 帝國議會會期의 延長을 命함

御名御璽

昭和十三年三月二十五日

各國務大臣副署

電力關係各法律案 貴院本會議修正通過

【東京電話同盟】貴族院本會議는 午後八時十五分四次開會

一、電力管理法案
一、日本發送電株式會社法案
一、電力管理에伴하는社債處理에關한法案
一、電氣事業法中改正法律案
(以上政府提出衆議院送付)

를 緊急上程하야 委員長兒玉秀雄伯(研究)委員會의 經過及結果를 報告하고

一條實孝公(火曜) 政府는 本案의 成立으로 電力을 低廉豊富케할 可望이잇는가

永井遞相 政府는 이電力關係各法의 實施에依하야 電力開發의 綜合的經營으로써 電力原價의 低廉을 期하고 特히國民生活의 見地에서 從來、營利事業의 目的에서 開發치못한 電氣를 開發하야 電力供給을 擴當케한다 그리고 送電設備를 整理하야 電力動員을 自由로 하고 또 電力을 豊富히할수잇다

土方寧氏(無所屬) 本案은 利害關係가 잇지못기든 法案이니 其賛否를決定하기前에 自治的으로 業者가 統制하게하지안는 理由如何

永井遞相 自治的으로 하게함에는 電力事業은 獨自的事業이므로 深刻한弊害를 招致하기때문이다

安場保健男(公正) 發電會社法第十五條의勅令의制定에 바라는 主旨에關한 委員長報告를 遞相은 諒承하는가

賀屋藏相 委員長으로부터 報告한 主旨說明을 드렷다

고答하야 이것으로 質疑를終了하고 討論치안코 採決에入하야 土方氏反對를 紹介하엿스나 議長은 돌보지안코 大多數로써 委員長報告대로可決 同八時五十五分休憩

衆議院本會議

【東京電話同盟】衆議院本會議는 午後五時十分三次再開 次點當選된度田正義氏(政)를 議場에 紹介한後 貴族院에서 再修正한後廻付된

一、農地調整法案

을 緊急上程 杉山元治郎氏(社大)로부터 質問이잇슨後 討論에 드러가 武知勇記氏(民)東鄕實氏(政)高岡大輔氏(第一)로부터 各其貴族院修正에 賛成意見을述하고 須永好氏(社大)反對하엿스나 採決한 結果多數로 貴族院修正案을 可決

一、昭和十一年度歲入歲出總決算
一、昭和十一年度各特別會計歲入歲出決算
一、昭和十一年度國有財産增減總決算
一、昭和十二年三月三十一日現在國有財産現在額總決算書

를 一括上程 委員長報告대로 多數로써 承認

一、刑法改正法律案(一松定吉氏外六名提出) 外八件

의 議員提出原案을 順次上程 可決、同六時十分休憩

貴族院電力修正案 衆議院本會議否決 兩院協議委員十名指名

【東京電話同盟】衆議院本會議는 午後十時四十二分四度開會 小山議長먼저 故富田幸次郞氏의 補充으로 急遽初登院한 淺井茂猪氏(政友)를議場에 紹介한後 貴族院으로부터 廻附된

一、電力管理法案外三案을一括上程하고 即時討論에入하야 多田滿長(民政) 牧野良三(政友)의 兩氏는『衆議院의 修正에는 反對한다』고 反對意見을述한데對하야 淺井義道(第一)三宅正太郞(社大)兩氏는『貴族院의것이 安當하므로 이를承認하기를 主張한다』고述하고 特히三宅氏는 自席으로부터 討論하는것이 妨害를 蒙하기때문에 途中에서 登壇하려할時 小山議長은起立하야

只今近衛首相으로부터 詔書가傳達되엿다 이를 奉讀하니 起立하기바란다

하야 一同起立 最敬禮에 詔書를奉讀하니 때는 十時五十分 採決한結果 貴院修正案은 少數로 同意치안키로決定 議院法第五十五條에依하야 兩院協議委員十名을指名하고 同十一時 散會하엿다

東久邇宮殿下 廿五日御歸京

【立川電話同盟】滿洲及北支中支第一線部隊의皇軍을御慰勞、御視察하신 東久邇航空本部長宮殿下께서는 二十五日午後零時五十分少憩、搭乘機로 立川飛行場에御着 自動車로 御歸京하시엿다

外人部隊撤去 國府顧問도辭任?

【香港二十五日發同盟】最近我軍의 勇猛果敢한 空襲으로 各地支那軍用基地의 破壞와 空中戰鬪에서 支那空軍을 挫折시키고잇는데 支那空軍의 構成分子인 外人部隊、蘇聯人部隊、支那人部隊中으로부터 外人部隊는 今回脫退를正式으로 決定하고 隊長(介잇는以下는 모두 香港을撤收할模樣이다 彼等의 脫退原因은 待遇惡化 月給引上拒否外 支那人飛行士가 高速度飛行機의 操縱을할수업슴에不拘코 外人部隊에對한態度가 放昧하지못함이外人側의 情報통한것으로 特히彼等의感情을 刺戟한것은 國民政府의 財政狀態의惡化、政府要人의交戰熱冷却等이라하며 또獨逸

北中支開發會社案 貴院本會議通過

【東京電話同盟】貴族院本會議는 午後五時三十六分再開

一、北支那開發株式會社法案(政府提出衆議院送付)
一、中支那振興株式會社法案(同上)

의 兩案을 緊急上程 委員長〇原義光伯(研究)으로부터 委員會의 經過及結果를 報告하고 討論업시 原案대로 可決確定 午後六時休憩

衆議院의否決로 兩院協議委員選定

貴院本會議

【東京電話同盟】貴族院本會議는 午後十一時十六分五度開會 劈頭松平議長은 只今衆議院으로부터 電力管理法案外三件은 本院의 修正에對하야 同意치안는旨의 回答이잇다 따라兩院協議委員을 選定코저한다 하고 議長指名十名의 兩院協議委員을擧하고 다음

一、未成線鐵道 只見線速成에關한 請願外十七件을 一括하야 請願委員長報告대로 採擇에決定하고 同十八分散會

海門占領 崇明島敵掃蕩

【上海二十五日發同盟】上海軍午後五時發表

一、佐藤枝隊의一部는 二十二日午後六時約百의敵을擊破하고 通州東南方三十粁의海門을占領하엿다 同枝隊는 二十三日까지의 掃蕩에잇서 敵의遺棄死體二百에 達하엿다

二、谷川枝隊는 二十四日 崇明島東半部의掃蕩을 完了하엿다

國家總動員法 佛國下院通過

【巴里二十四日發同盟】佛國下院에서는 二十四日 國家總動員法案을 全會一致로 可決하고 即時上院에 廻附하엿다 同案은 戰時에잇서서 國家總動員體制를 整備하는同時에 陸海空軍의 敏速 且自由의 行動開始를 主眼으로 한것으로 그 內容은次와갓다

一、陸海空三軍의 作戰最高指揮機關으로 特別軍事委員會를設置함
一、但陸海空軍各司令官은 戰時에 잇서서 各作戰行動에 對하야分擔의 自由를 享有함
一、戰時에 잇서서는 四十歲以下의 男子를徵收함
一、十八歲以上의 全國民은防空에協力할義務가잇슴
一、戰時特別利得을 取締함 但 戰時徵發에 對하야는 補償을하고도 軍事的生産施設에는賃金을與함

同案의 審議에對하야 다라듸國防相은 特히 國軍의 即時行動의必要를 力說하야 次와가티述하엿다

一般國民이 戰時에잇서서 軍事行動의 全般的處理에 對하야 責任을 分擔치안흐면 안될것은 當然하다 平時에잇서서는 軍需品의 生産計畫을調節하고 陸海空三軍間의 連絡을 確保하기爲하야 國防最高司令官을 設置함은 必要하나 戰時에 잇서서는 다못 一人의 司令官이 三軍의 指揮에當함은 事實不可能하다 佛國國防의 獨特性에 鑑하야 海軍 空軍도 어떤 程度의 自治를 享有치 안흐면 안된다 我等은 本國과 北阿弗利加의國境不可侵을 同時에 保障치 안흐면 안되고 또 地中海交通路를 確保할 必要가 잇다 요전 大戰은 主로 歐洲의 戰爭이엇스나 將來의大戰은 各方面에戰線을 가지고 따라서 다못 一人의司令官으로는 到底히 不充分하고 戰爭勃發最初의週間이야말로 今後의 戰局을決定할 最重要한時期이요 이동안敏速히 行動하려면 各軍司令官은 完全한行動의 自由를가지지안흐면 안된다 北亞弗利加가 攻擊을밧는境遇에 地中海艦隊司令長官은 最高指揮官으로即時 敏速한 行動을取하게될것이다

婦女敎育置重과 私學助成을力說 第八回南總督面會日

第八回總督一般面會日인 二十五日午後三時부터 南總督은 和服姿態로 倭城臺官邸應接室에 나타나서 기다리고잇는 六人과 會見하고 各各意見과 希望을드릿다

當日面會申込人은 京城府會議員姜昌熙氏 誠信女學校長李淑鍾女史 淑明女高敎諭徐京男女史 畵家 三木弘氏 前 中國高等顧問金晋膺氏 皇道社主幹三浦一郎氏等六人으로 처음에 三木弘氏가 現下朝鮮美術界의改善發達에 對하야 希望과感想을陳述한後 姜昌熙氏로부터 多年朝鮮人의宿望인 參政權賦與問題와 金組 水組가 너무 官權化하야 一般民間의 實情에 違背되는一面 不便이 莫大한즉 此等問題의實現又는 改善을 希望한다고 말한後 鐵道沿線의 村落家屋을 優秀建物로 改築하도록 各道當局과 折衝하야 對策을 樹立하며 從來朝鮮人의 埋葬習慣을 火葬으로改良하도록 奬勵하야 林野의風致를 保存하며 用地를節約할必要가 切實한바 그奬勵方法의하나로는 現在家族共同墓地規則을 改正하야 從來 埋葬者에 認可하든것을 火葬者에 限하야 認可하기로하는것도 必要하다는 等을 陳述하매 南總督은 問題에對하야는 理想은조흘는지 모르나 事實上 困難할것이다 그理由는 埋葬은 悠久한 習慣에 아주저저잇기때문이라고 反對意思를 表明하얏다 그다음으로 三浦一郎氏와 金晋膺氏가 皇道振興을 中心으로 佛敎、基督敎를 排擊하는 거의 兩氏同一內容의 意見을 말하얏다 그리고 마지막으로 李淑鍾、徐京男兩氏가 朝鮮女子敎育에對하야 力說한바가 잇섯는데

李淑鍾氏=最近 內鮮一體를强調하는 모양인데 이問題는 二十七年前 日韓合併當時에 이미 完成된것인즉 只今새삼스럽게떠드는것은 우수운일인것 가튼데 그것보다는 朝鮮婦人의 敎育又는 敎養에 一段의 努力이 必要하며 現在와가티 官立學校偏重主義보다는 私學界에도 努力할必要가 絶大하고 또男子敎育偏重主方針보다는 女子敎育擴充이 時急한즉 速히 女子專門學校를 設置하야 朝鮮女子敎育의 向上을 圖하야달라는 陳情的希望을 婉曲히 述하얏다

徐京男氏=初等學校兒童이 家庭에서 國語가 圓滑히 通하지못하야 感情其他發表함에 不自由한것을보면 初等學校의 國語敎授가 多少不足하지안흔가하는데 初等學校에서 國語敎育을 더徹底히할必要가잇스며 最近普通學校에서 國語不通用兒童에게 罰을 嚴格히하는모양인데 兒童에게 學科나 言語를 强制로 하도록하면 兒童의 心理에 變化를招來할 憂慮가 잇슬뿐아니라 兒童에게 不平을갓게되므로 指導에 非常한 支障을 生하게 하는것인즉 此等弊害는 斷然廢止하고 兒童의 心理에 秋毫의 打擊을 주지안는同時에 極히 自然的으로 國語使用에 一種의 興味를 갓도록 奬勵하야 달라는 等의 希望的陳情을 述한後 午後五時半會見을 終了하얏다

張各莊炭鑛夫 一萬名突然罷業

【天津二十五日發同盟】開灤鑛務局經營의 張各莊(北寧線唐山東方)炭鑛從業員 支那人鑛夫約一萬名은 二十三日交替時間때 突然一齊罷業을 이르키여 一部强硬分子는 事務所를 襲擊破壞하야 惡化할 形勢에잇스므로 이때문에同地 開灤事務所는 即時地方官憲에 報告하고 鎭撫를要請하는同時에 現場에 急行한 支那官憲의協力을어더 鎭撫中이다 原因은 鑛夫의入坑에 際하야 파스交付手續에對한 不滿으로부터 라는데 目下 日本憲兵隊及支那側警察隊가 出動警戒中이다

西山部隊 一千敵을擊滅

【〇〇廿五日發同盟】廿四日 上〇西〇附近의 殘敵攻擊을開始한 西山部隊는 同日午後六時頃 上〇北沈家莊附近에서 一千의敵을 發見하고 富田〇兩隊와 協力하야 交戰二時間으로 이를 擊滅하야 遺棄死體五十餘를 어덧다

台兒莊陷落在邇 逆襲敵軍을擊滅 向城敵軍沂州로退却

【兗州廿五日發同盟】台兒莊攻擊의 〇〇部隊는 廿五日朝來 猛烈한攻擊을加하고잇서 必死的防戰에努力하는敵 全線에는 動搖의 敗色을 더욱숨길수업서 要衝台兒莊의陷落도 目前에 切迫케되엿다 台兒莊은 目下處處에 火災를이르키고 黑煙이衝天하야 我猛攻擊에 殷殷한砲聲中에 싸이엿다

【蚌埠廿五日發同盟】廿五日未明 〇〇에 敵約五百이 逆襲하여왓스나 四宮部隊의 反擊에 遭遇되여 交戰一時間으로 死體七十餘를遺棄하고 敗走하엿다 我方에는 損害업다

【兗州二十五日發同盟】我空軍의 偵察飛行에依하면 台兒莊의連絡이遮斷된 向城附近의敵은 二十五日朝來沂州에向하야 街道上을 大混亂裡에 荷馬車를連하야 移動中이다 이리하야 沂州城의敵軍은 一方我坂本部隊의 包圍陣形의壓迫下에 唯一의退路를南方으로 總退却하던지 或은我軍에會戰을決意하던지 二途의一을擇하지안흘수업게되여 最後의竿頭에서게되엿다

津浦線兩側 殘敵殲滅戰

【濟南二十四日發同盟】微山湖에 連結한 大運河以南에 敵을追擊한 我軍은 또津浦線兩側의 殘敵殲滅戰을 展開하야 續續이를 掃蕩하고잇다 嶧縣을占領한〇〇部隊는 또南方大運河棗台鎭路終點 台兒莊에向하야 殘敵을擊破하면서 猛進하야 二十四日 嶧縣南方十二粁되는 泥溝에잇는 敵五百을 猛攻하야 그中三百을捕虜로하고 同地를 占領하엿다 韓莊東方地區의 殘敵도 城外에掃蕩되고 一方 我軍의進擊에依하야 그中央線이 突破된敵은沼澤地帶西南方地方에 잇는 山東軍으로써 我側面에 移動하여왓스나 我軍은 二十五日 韓莊西方十粁되는 小官屯에進出하야 이를邀擊하야 敵은 我猛攻에依하야大打擊을 밧고 遺棄死體三百을남기고 潰走하엿다

陸空兩軍互應으로 沂州猛攻擊集中 同城의陷落도目睫間

【北京二十五日發同盟】嶧縣泥溝等 棗台線의 要地를 逐次 攻略한我軍은 二十四日來 台兒莊을 目標로猛攻을加하야 四川軍 그他約二萬의 敵에게 徹底的打擊을 주고잇다 또 沂州包圍態勢를 完成한 我各部隊는 二十四日朝來 同地一帶의 四萬의 龐炳勳軍에 對하야 一齊攻擊을 續行中이다 同城의陷落도 目睫間에 切迫한模樣으로 近近前線은 異常한進展을 보리라 期待된다

【濟南二十五日發同盟】片野部隊는 二十四日早曉에 沂州東北四粁되는 范家宇附近 桃園의 敵陣地를 攻略하고 我荒鷲部隊中平部隊도 桃園의敵에게爆擊을 加하엿다 空陸으로부터하는 猛攻集中에 依하야 敵은 二十三日부터 二十四日早曉에 걸처 死體一千餘를 남기고 南方으로 退却하엿다 이리하야 沂州를 中心으로하는 我大壓迫陣은 刻刻으로 縮少되야 沂州의 運命도 바야흐로 風前燈火로되엿다

海軍專門家會議 에스條項援用決定

【華盛頓二十四日發同盟】英米佛三國海軍專門家會議는 月餘에 亘하야 協議한結果 마침내 에스칼레이터條項을 援用하기로 決定하엿다고 傳하는데 헐國務長官은 二十四日 新聞記者團과의 定例會見에서 이를 肯定하고 次와가티 言明하엿다

英米佛三國海軍專門家會議는 一九三六年 倫敦海軍條約 에스칼레이터條項을 援用하기로決定한것은 事實로 各各三國政府에 對하야 에스칼레이터 條約制限을 超過하는 大主力艦의 建造를 勸告하는 意見을 具申하엿다

米國務省當局의 言明에依하면 米國政府는 右三國會議의 決定에 基하야 近近正式으로 에스칼레이터條項援用方針을 中外에 言明하리라하는데 發表의 形式은 英米兩國政府의 聲明의 形式으로 될模樣이다

日華經濟協議會 二十六日成立

【北京二十四日發同盟】日支經濟提携北支開發의 中心機關이될 日華經濟協議會는 結局 來二十六日에 派遣軍最高指揮官 寺內大將과 中國臨時政府行政委員會委員長王克敏氏의間에 同協議會設置에關한 協定의 調印을하고 正式으로 成立하기로되엿는데 이보다몬저 日本側의 準備機關이될 經濟委員會는 二十四日 平生派遣軍最高顧問을 委員長으로하고 軍統卒內에 設置되야 同日午後에 第一回會議를 開催하고 今後의方針에對하야 여러가지로 協議를 하엿다

夕刊後市況 廿五日

◆各地 期米 後止◆

	當限	中限	先限
大邱	三・10	三・五五	[illegible]
釜山	三・三	三・[illegible]	[illegible]
群山	—	三・[illegible]	[illegible]
木浦	—	—	[illegible]
下關	—	—	[illegible]
名古	—	—	[illegible]

◆大阪 棉花 後引◆ 當限 — 先限 五七三〇

◆福井 人絹 後引◆ 當限 七四〇〇 先限 七七一〇

◆橫濱 生糸 後引◆ 當限 六八六〇〇 先限 七〇八〇〇

早稻田大學의 講義錄

內容見本

內容見本은各講義錄別로되여잇스니반드시 自己가 배우고저하는 講義錄名을 記入해서 葉書로申込하라 申込即時 講業에게라도 即送함

中等學校程度
中學講義 (月一圓・前後期各一年修了)
商業講義 (一學期一年半修了 月一圓)
高等女學講義 (一學期一年半修了 月一圓)
電氣工學豫備講義 (一學年 月一圓 修了)

專門學校程度
政治經濟講義 (一年半修了 月一圓廿錢)
法律講義 (一年半修了 月一圓廿錢)
文學講義 (一年半修了 月一圓廿錢)
建築講義 (一年半修了 月一圓卅錢)
電氣工學講義 (一年半修了 月一圓卅錢)

東京・牛込 早稻田大學出版部 振替東京一二三 電話牛込三四五

春季新學年 校外生募集

이미一切의準備가되여 全國一千萬의 勤務靑年을爲하야 我校外敎育은바야흐로開始될려고한다

學資不足해도 時間에餘裕업서도 小學卒業程度의讀書力만잇스면 誰某라도바르게明朗하게 上級의學問을修得할수잇는길 이거야말로世界에자랑할 我校外敎育이다

아직內容見本을못본諸君은 只今곳葉書로申込하라

四月부터新學年開始

風雲方急·動員前夜 龍班虎隊의籌備

京城、平壤、釜山、新義州、淸津等地를爲始 覇氣滿滿·戰備汲汲

금춘스포-츠계의 인기를 독차지한 제일회전조선도시대항야구대회(第一回全朝鮮都市對抗野球大會)는 본사주최와 조선야구협회후원아래 사월십오일부터삼일간 경성운동장에서 거행하기로되엿다 도시대항전의 예보가 본지상에 발표되자 사계의 지지와 성원은 놀랄만하야 반도야구사상에 초기록적성황을 예기하고잇는데 향토의 여망을두억개에 짊머진 각도시의대표군은 벌써부터 불타는투지와 의기로서 본격적연습을개시하엿다 이 대회의 신청기는 사월오일까지인데 조선의최남단과 최북단인 부산(釜山)과 청진(淸津)、신의주(新義州)에서는 벌써 영예의패권을목표로 만반준비에착수하엿고 야구의왕도 평양(平壤)과 진남포(鎭南浦)에서도 용의주도한 준비를하고 무엇보다 참전할것을내약하고잇스며 주목을이끄는경성(京城)대표군의진용도 내정되여 근일중에 합동연습을 개시할터이다 그밧게 대구(大邱)、함흥(咸興)、진주(晉州)、순천(順天)、이리(裡里)、해주(海州)、원산(元山)、청주(淸州)、광주(光州)、군산(群山)、목포(木浦)、대전(大田)、대천등지에서도 출전할 준비중에잇다 이리하야 명실아울러 야구조선의 최강군을 망라한 일대호화판을 전개할것으로 이에 쏠리는 흥미와 기대는 노파적갈돈이다

隆盛一路의東新校 商科를新築移轉

桃花町에基地千餘坪買入新築 新學期初부터移轉

서대문서내수표정(水標町)사십이번지에잇는 동신학교(東新學校)는소화십년사월에현교장 김보영(金保榮)씨의 노력으로 창립한이래교세는날로융성하야 팔로발전하엿스며 작년봄에는 초등부외에 일중가모를확장하야 상과(商科)와중등예비과까지두어 현재는 칠백여명생도를 수용한우에 금년에는 처음으로 초등부의졸업생까지내이게되엿스나 늘교사의협착으로 불편을늣기고잇든중 그동안 학교당국자들의 불면불휴의적극적노력으로 금년신학기에는 상과를일층확충하는동시에 이를위하야 림시교사를 신축하고 이전을하게되엿다한다 상과가새로이전할 장소는시내도화정(桃花町)이번지로 평서천여평의기지를사드려 공비일만여원을드려방금교사를 신축중으로 이지대는 여프로 한강을끼고 풍광명미한곳으로 학원의자리로는 실로리상적지대라고한다 그리고 금년신학기는 신입생세학급 이백명을 모집할터인데 모집마감은 사월삼일이라고하며 방금 한편으로는 승격운동에 적극진행중이라고한다

物價暴騰憑藉 地貰를無理引上

仁川松峴町住民恐慌

【인천】인천부내의빈촌인 북부일대 송현정(松峴町)에잇는 빈민중에 부내용강정(龍岡町)에잇는 횡전옥길(橫田玉吉)씨땅에초가삼간을옥가진 백십여호의차지인에게 지료인상을시켜서 일반주민에게 일대공황을늣긴사실이잇다는데 그자세한내용을드른바에 방는것을 유전으로 지료를인상시켜서 한동안 주민들이 큰문제를일으킨사실이잇섯고 그후도매평에 십이전을 십사전、십사전을 이십전으로 인상시켜서 주민들은 여간곤난을겪지안흠에도 불구하고 요사이는 일반물가가 폭등하엿다는 명목으로서 이십전방든지료를 이십오전으로 인상시켜 각차지인에게 인쇄물을전달하야 실행을촉진하므로 송현정일대의 주민들은 그날그날생활에도 곤경을밧는차에 지료가 매평에 오전식 더비드라는 무리한 지주에게 대책을강구중이라하며 하로바삐 로동자들에게는 생활과 지료의위협을 바더서 전전긍긍하는 형편이라하는바 일반사회에서는 지주태도여하에 만흔주목을 이끌고잇다한다

國境警備機到着

국경경비기(警備機)를 사려동경에 건너갓든 복부(服部)평북경찰부장은 이십오일오후한시삼십오분에 경성에 도라왓는데 그의 교섭결과를 드르면 체신성(遞信省)에서도 적극적으로원조를 하기로되엿스며 이만원의보조금까지 밧기로되엿다 새로산 경비기는 시험비행을 한뒤 등전(藤田)일등비행사의 조종(操縱) 생전(生田)기관사의 동승으로 어제이십오일에 경성비행장에도착하야 삼십일에 신의주(新義州)로 날러가서 국경경비에 활동하기로되엿다한다

光州線은五月에 淸津線은十月에

航空路開通을決定

체신국에서는 금년에 항공로(航空路)를 확장하기로 되야 경성광주선(光州線)과 경성청진선(淸津線)을 신설하기로 되엿는데 광주선은 오월에 청진선은 시월에 개통하기로 결정하엿다한다

信川農民學校 乙種農業으로昇格

設立者誠意認定 昨日認可

왕여사(王女史)의경영인 신천농민학교(信川農民學校)의 농업학교승격문제는 지금까지 조선에 사립농업학교가 업는관계로 총독부에서는 그기본재산과 시설계획에대하야 처음의 예(例)를 만드는만치 여러가지로 고려한결과 다소빈약하다하야 인가에 난색(難色)을 보이고잇든바 설립자측으로부터 상당한재단을 조성하기로되어서 총독부에서도 인가하기로 방침을변경하야 이십오일 을종농업학교인가지령을 황해도당국으로 발송하엿다 그리하야 조선에 신교육실시이래 사립농업학교는 이것이호시(嚆矢)이다

금춘개교할예정인 황해도장연공립농업학교(黃海道長淵公立農業學校)는 그동안 총독부 학무당국에서 연구심의를 거듭하야오든중 의외로 속히진행되어서 이십오일인가지령이 황해도당국으로 나려갓다 그리하야 금년에공립농업학교로는 이것이처음인가이다

武藤女史歡迎講演會

대일본 국방부인회 총본부장무등신자(武藤信子)여사는 오는삼십일 오후한시반에 경성에오게되엿다 오후두시에 조선신궁에서 황군의무운장구기원제(武運長久祈願祭)를 지내고 삼십일일 오후한시반에는 부민관에서 환영강연회가 잇슬터인데 연사는 삼산대좌(杉山大佐)외한명이라한다

華北文化使節

一行十名京城訪問

지난 이월이래 일지친선영화 ‖동양평화의길‖을 촬영함과 일화문화교환을 하기위하야 동경에 건너가잇든 중국극단의 명성 백광(白光)씨를 위시하야 화북학원(華北學院)에서 선발된 방일화북문화사절단(訪日華北文化使節團)십명은 화북대학교수 장미생(張迷生)씨등에게 인솔되여 방일의 사명을 다하고 귀국하는도중에 이십오일 오전여덟시도착열차로 경성에들렀는데 역두에는 "환영화북문화사절단(歡迎華北文化使節團)"이라는 기발을들고 총령사관원다수가 출영하야잇다 즉시 조선호텔에들어가 아츰을 마추고 총령사관과총독부에들려 인사를 마추엇다 일행을마지한 중국총령사관에서는 오후여섯시부터 사절단을 주빈으로 송택(松澤)외무부장 만주국명예총령사박영철(朴榮喆) 그외 문예봉(文藝峰)양과 지금경성에잇는 동보(東寶)의좌좌목신자(佐佐木信子)양을초청하야성대한환영연을개최할터이라한다 이십륙일에는 춘색이 농후한 경성구경을하고 박영철 만주국총령사의 초연과 경성문화단체주최의 환영회와 경성일보주최의 문화강연회에 출석할예정이다

道立工業學校

百六十名募生

이번새학기부터 신설되는 경기도립공업학교는 아직 총독부로부터 정식으로 인가원이나오지안어 개교에대한 구체안을결정하지못하고잇스나 전시체제아래 융성을극하는 공업계의 여파로 입학을지망하는자가 벌써부터 매일조회를하야 그회답에 곤란을겪고잇는 형편에비추어 이십오일 내무부장담으로 내용을 다음과가티 발표하엿다

一、개교준비도 착착순조로진행하고잇스므로 근근생도모집에 착수할것으로 사월중순에 입학시험을 하게될예정이다

二、모집인원은 토목과 전기과 기계과 광산과각과사십명식이다

三、입학지원자격은 만십이세이상의남자로 소학교또는 수업년한륙개년의 보통학교졸업자 또는 금년삼월졸업예정자 혹은이와동등이상의 학력잇는것을본교에서인정한자

四、입학수속 원서마감기일 입학시험일등은 추후상세히발표할터이다

大量車輛增備

鐵道局의五個年計畫

철도국에서는 오개년계획으로 차량증비(車輛增備)를 진행하고잇는데 소화십사년도의 계획은 일천삼백만원으로 기관차(機關車) 사십량(輛) 객차(客車)오십량 화차(貨車)구백량을 제작하기로되엿다한다

祝入學

培材高普

李在春 李[illegible] 李彰[illegible] 崔[illegible]
朴榮眠 沈載璜 朴在範 康容根
馬有奉 李昌夏 洪文均 洪河星
馬炳[illegible] 張[illegible] 李重傑 金顯泰
李殷[illegible] 鄭[illegible] 李朝灝 李承[illegible]
李[illegible] 金爀八 [illegible] 金亨麟
姜永善 劉炳善 鄭殷秀 孫振[illegible]
朴秉憲 徐胤鎬 李淑禹 柳大[illegible]
朴大[illegible] 李康伯 文[illegible] 姜昌熙
李鍾洙 金泰鎬 金重奇 崔[illegible]
[illegible] 崔容寬 申萬[illegible] 金志煥
朴昌善 金永水 柳東涉 朴起秀
金道[illegible] 盧東青 崔[illegible] 崔潤[illegible]
任東旺 印致[illegible] 金[illegible] 金瑞鳳
朴魯洙 元大喜 金昇鎭 金炯中
高益和 朴敏淳 金煥翼 李寬[illegible]
崔[illegible] 尹泳仁 朱斗[illegible] 尹興國
金在[illegible] 安英達 李炳[illegible] 崔然玉
金敢圭 鄭昌[illegible] 尹東原 李甲[illegible]
崔[illegible] 金炳[illegible] 鄭允吉 辛永[illegible]
林珪圭 秋永求 李完圭 安相悅
李龍權 宋二圭 李炫 李鍾禹
崔南洙 金中起 朴尙烈 金商培
柳來[illegible] 蔡昌乙 朴炳斗 李弘基
全東秀 李哲[illegible] 沈熙[illegible] 吳福均
金世[illegible] [illegible] 宋相[illegible] [illegible]
鄭[illegible] 元東[illegible] 李祥[illegible] 洪淳[illegible]
李敬東 李廷[illegible] 全相鉉 [illegible]
李壽宇 許[illegible] 金彰[illegible] 元[illegible]
金旺洙 韓有吉 柳乘[illegible] 安[illegible]
姜相國 李榮大 金永[illegible] 文潤[illegible]
李秀禾 金進[illegible] 劉穀[illegible] [illegible]
朴濟鮮 李春[illegible] 李健浩 朴甫[illegible]
安孝[illegible] 姜鎭松 金鎭[illegible] 朴實[illegible]
申鍾[illegible] 李起[illegible] 金甲濟 金鋼[illegible]
金[illegible] 崔炳[illegible] 卞世炳 崔燦有
崔[illegible] 李祺中 金[illegible]
孫尙煥 金宗[illegible]

祝合格 培材高普 指定靴는 大昌洋靴店 京城鐘路

京城醫專

▲森田俊[illegible]▲椎葉[illegible]夫▲伊東仁孝▲下平[illegible]▲善[illegible]宗▲森富久之助▲木村正則▲[illegible]田眞一▲大畑正弘▲上[illegible]吉▲吉田和夫文[illegible]▲江藤一明▲松山瑞生▲李[illegible]▲黑田耕年▲渡邊太郞▲曾[illegible]▲李[illegible]永▲田口文三▲內田修▲石澤正矩▲高野義勝▲中村[illegible]▲李浩[illegible]▲松尾林二▲野田勝[illegible]▲小林[illegible]郞▲岡野[illegible]一▲帖佐[illegible]▲松岡[illegible]▲宋正[illegible]▲西原天[illegible]▲池田[illegible]▲[illegible]▲李[illegible]▲石田新作▲小原[illegible]▲伊達純一郞▲新村[illegible]▲秋吉久▲[illegible]坂俊[illegible]▲芳林[illegible]▲水田利[illegible]▲佐佐木英夫▲久保[illegible]▲朴在[illegible]▲[illegible]谷[illegible]▲小川正[illegible]▲[illegible]田[illegible]男▲[illegible]仲[illegible]▲[illegible]村[illegible]▲本[illegible]裕▲內倉美智夫▲高橋正二▲合田[illegible]▲森松[illegible]利▲金炳[illegible]▲李[illegible]均▲秦文彬▲宮城[illegible]郞▲山上[illegible]▲柳[illegible]▲朴天守▲高橋勉▲尹志和▲高[illegible]柱▲佐藤晃▲西村哲[illegible]▲李寬行▲佐佐木彥一▲長岡[illegible]男▲藤田孝幸▲李丙秀▲[illegible]本田孝之▲齋藤[illegible]治▲黑木文雄▲[illegible]原[illegible]三▲金銀正▲山口[illegible]生

公立職業

[illegible]科 金秦俊 金[illegible] [illegible] 李俊[illegible] 張[illegible] 金興[illegible] 金[illegible]哲 金鎭台 李浩順 崔漢[illegible] 宋台山 金昌洙 李[illegible]世 尹炳[illegible] 李鍾成 金振淳 朴承培 許[illegible]培 朴昌[illegible] 黃[illegible]洛 潘[illegible] 朴[illegible] (以上二十二名)

理髮科 全[illegible]龍 韓[illegible]根 趙[illegible]濟 李[illegible] [illegible]基成 韓[illegible]道 趙[illegible] 崔[illegible]裕 陳[illegible] 志村良男 申[illegible] (以上十一名)

時計科 [illegible]田裕次 [illegible]世[illegible] 李[illegible] 金[illegible] 朴主[illegible] 金容[illegible] 安鶴松 朴東俊 崔[illegible] (以上九名)

指物科 鄭[illegible]煥 鄭[illegible]煥 羅乙成 坂井正[illegible] 徐[illegible]植 崔[illegible]植 (以上六名)

塗物科 鄭義七 趙[illegible] 金龍[illegible] 孫[illegible] 金昌淳 元三喜 (以上六名)

挽物科 金英[illegible] 姜[illegible]熙 崔[illegible] (以上三名)

板金科 李[illegible] 李洛俊 金光[illegible] 金大龍 徐成[illegible] (以上五名)

向上女子實業

安月善 李孝子 崔紹善 趙恩淑 李貞淑 梁明淑 金翼男 李福順 吳[illegible] 李龍[illegible] 洪[illegible]順 吳[illegible]姬 尹王[illegible] 李鳳姬 李英愛 朴[illegible]姬 崔[illegible]姬 李貞順 李[illegible] 李今[illegible] 金蓮洙 鄭仁[illegible] 韓貞花 車玉[illegible] 李承海 韓[illegible] 高[illegible]順 金敬實 柳在順 鄭然[illegible] 李貞姬 全金子 金東[illegible] 金廷[illegible] 柳順伊 朴[illegible]淳 金敬中 明敬順 金[illegible] 姜明[illegible] 李信均 鄭忠愛 成[illegible]玉 李運子 李泰任 柳[illegible]善 宋蓮子 崔淑姬 朴慶姬 朴[illegible] 以上五十名

補缺 尹榮基 金華順 崔光姬 李良石 李學順 朴明淳 李根南 金生順 李英周

今年꼿철은晚到!

京城測候所의花節따이야打診

기다리든 봄은 어느새와서 춘분(春分)이벌써지나 며출전부터 내린 축축한 봄비를타고 꼿소식이 전하여오다 남조선해변가에는 벌써 개나리꼿치 활석피고 살구꼿치 봉오리를 트기시작하엿다고한다 봄은 기다리는동안에 선뜻나가고마는 재빠른 계절이라 벌써부터 장안인사는 그 현란한 봄꼿을 기다려 마지안는다 서울의 가장 큰경치인 창경원벗꼿은 어느때나 피까 창경원 야앵(夜櫻)이나 오는때에는 봄단장을 곱게곱게하고서 손에손을이끌고 오랫동안 국수려던 눈물겨운회포를하리라고 바야흐로 서울사람의 마음은 벗꼿으로 집중되고잇다 꼿치 례년보다 늦게나올까 의외로 빠르게될가 꼿빨리고 늦는것은 기후에달렷스니경성측후소에 이를무러보기로하자

京城測候所 鄭泰埈氏談

이번봄 경성벗꼿(櫻)에대하야 경성측후소장 정태준(鄭泰埈)씨는 다음과가티 말한다

지난겨울은 평년에비하야 약오도즘 기온이나저서 대단추운기후가 계속되엿섯스나 금년에드러서는 기온이 평년과대차가업섯습니다 이월말부터 삼월초에는 오히려 평년보다 사오도기온이올라가서 삼월중순부터는 기후가평년보다 노프면노프지 나즌편은아니엿습니다 평년의 서울벗꼿은 사월십일날 피기시작하야 사월이십삼일에는 만개가되는데 작년에는 조금빨러서 사월십오일에피여 이십일에 만개되엿섯습니다 아수제일빨랏던것은 소화구년인데 사월칠일날 피여 십일날에는 만개가되엿섯습니다 이번기후관계를 종합하여보면 금년벗꼿은 평년보다 며츨늣겟습니다 아마사월십구일즘에 피기시작하야 이십사일경에 만개가되지 안흘까합니다

滿洲國軍官校에 朝鮮人學生合格

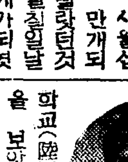

경성제이고등보통학교출신 박승환(朴承煥)군은 동경육군사관학교(陸軍士官學校)에 입학시험을 보앗든바 떠러지고 다시 만주국군관학교(軍官學校)에 입학시험을 보앗든바 다행이 합격되엿다 조선에도 지원병제도가 실시되게된때에 이와가티 합격되엿다는 소식은 일반에게 만흔 감격을 이르키게되엿다한다 (사진은 박승환군)

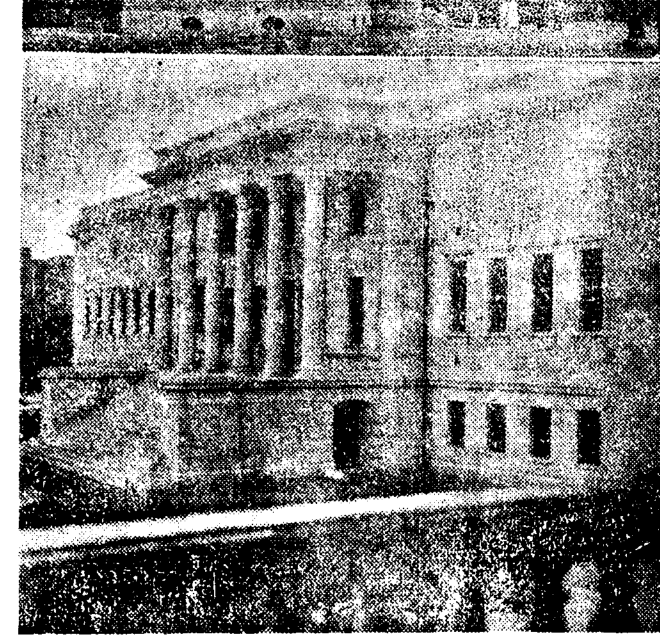

창경원(昌慶苑)안 명정전(明政殿)과 그좌우에잇는 남행각(南行閣)북행각(北行閣)등 유서기픈 건물속에 자리잡고 삼십년의 긴역사를 가진 리왕가(李王家)박물관은 기보한바와가티 이십오일로 드디어문을닷고마럿다 이곳에 진렬하엿든 조선고미술(古美術品)의일부는 구진렬중에서 대부분은 덕수궁(德壽宮)안에 신축된 미술관으로 옴겨갈것이나 명치사십일년 이곳에취임하야 그간만삼십년간 창경원과역사를가치한 현원장 하군산(下郡山)씨의 감개는무량할것으로 이분을씨를 차즈니 다음과가튼 회고담을하엿다

× ×

명치사십년 순종(純宗)께옵서 덕수궁(德壽宮)으로부터 창덕궁(昌德宮)에 이어(移御)하옵신후 총리 리완용(李完用)궁내부대신(宮內府大臣) 리윤용(李允用)량대신이 당시 창덕궁의 수리공사를 지휘하든 궁내부차관소궁(小宮)씨에게 순종께위안을드릴 시설을제안한결과 소궁씨가 의선박물관을만들고 어에따라 동식물원을두기로 결정하엿다

× ×

사십일년경월부터 박물관에 진렬할 고미술품의 수집을 시작하엿는데 왕실에는 보물이 별로업서서 소궁씨가 주로하간에서 구입을 시작한것이다 이해삼월에 내가착임하여서 말송(末松)씨와가치 소궁씨의 감독으로 수집에 착수하엿든바 다행이라면 다소어폐가잇슬지모르나 사십년경부터 개성(開城)부근 고려시대(高麗時代)의 분묘를 도굴하는 사람이만허 고려자기를비롯하야 만흔 고귀품(高貴品)이 부내각처에 산재한 골동품점에 나와 수집은 매우 순조로 진행되엿다 이상분묘속에서 나온물건중 옥석(玉石)、금속기물 즉 잡폐지안는물건은 대부분이 어린로드러왓다고 보는데 그다음 리조시대(李朝時代)의 회화、공예품 또다시 신라(新羅)、삼국(三國)시대로 거슬러 올러가며 불상(佛像)등의 수집을 대강 마치고나니 때는 사십이년여름이엿다

이어서 고리왕전하의어람에공하게되엿는데 당시의 이등통감(伊藤統監)을 비롯하야 각대신이 『조선에도 어러케훌륭한미술품이잇섯는냐』고하며 재탄상탄하엿다

그후 전하의 어자하옵신분부로 동년십일월일 개원식을 마친다음 일반에게 공개하기로되엿섯는데 최초에말하면 매주 목요일만은 전하께서만 어편상하옵시도록 일반에게는 공개치 안햇섯스며 그후 여러도도 업서지고 현재와가티 년중무휴로 새롭게되엿든 이다

× ×

이것은 총면이야기지만 창립당시 일본내지에서건너와 보든사람들이 이구동성으로 이곳에 내지식정원을꾸미자고 제안하게되여 당시생벗나무 『벗나무』(櫻)가 이백주를 갓다심엇든것이 그후해마다 종류와 수효를느려서 현재의 창경원벗꼿치되엿는데 지금창경원안에잇는 이천여수의 『벗나무』는 삼십년가량된것이 대부분이다 또한 야앵을시작한 것은 대정십삼년부터 한번도 결함이업시 매년계속하여와다

× ×

리왕가박물관에 진렬하엿든 고미술품은 그어는것이 귀중치안흔것이업스나 그중에서도 신라시대의불상으로 금동여의륜관세음(金銅如意輪觀世音)도든 고려자기등은 세계고고학자들이 수연(垂涎)할만 매지지못하는 국보(國寶)라고한다

(사진상은 구박물관 하는 새로된 덕수궁 미술관)

純宗殿下台覽爲한 朝鮮最初博物館

三十餘年의悠久한歷史남기고 昨日로閉門된昌慶苑博物館

僞造手形으로 六千餘圓詐欺

平壤署刑事上京逮捕

평양경찰서 금천(今泉)형사부장은 이십오일오전에 경성에올라와서 본정경찰서 곡박(谷迫)최(崔)두형사의 응원을 어더가지고 활동하야 부내종로오정목 이백팔십번지사는목촌신전자(木村[illegible]田子)와 그의내연(內緣)의 남편으로 망산부로카를하고잇는 평전순도(平田順道)를 테리고갓다

그두명은 공모하야 평양사는 모재산가의 인감증명서하야인감(印鑑)을 위조하여 가지고 거즛수형을 맨드러서 평양약송정(若松町)사는 고하(古賀)라는 사람을 속여 돈륙천원을 편취해먹은 사실이 탄로된 때문으로 경찰에 붓잡히게 된것이라는데 목촌신전자는 일직이 피해자 고하가 경영하는 평양모란봉「오마끼노자야」라는 찻집에서 고용녀로 잇든여자이라한다

拳鬪反則改革案

【紐育發同盟】國際拳鬪聯盟總會는 來四月十九日에 伊太利羅馬에서 開催할터인데 米國代表로는 拳鬪協會에서는 協會書記長『에드위ㅡ드·호스타ㅡ』氏를 派遣하야 다음과가튼 要項을提案하기로되엿다한다

一、無反則의採用 『푸ㅡ도럭타ㅡ』의 使用을條件으로하야 相對便의 下腹部를毆打한者는 其當時『라운드』를喪失함 그리고 數分間休憩를주어 毆打된者의 回復을 기다려서 그다음의『라운드』로부터 開始함

二、모든選手權試合은 最少限度로서 十五라운드以上이될것

三、無名의拳鬪家가 外國으로遠征할때에는 其經歷을 各國의協會에 紹介하야 互相의便宜를圖謀할것

四、大會에關한 一般規則의制定

五、라이트헤비級과 헤비ㅡ級中間에 새로운級(假稱미들·헤비級)을制定할 헤비ㅡ級은『카르네라』級의巨人에限할것

그러나 右協會와 對立되여잇는 紐育州體育會는 以上의諸條件은 全米의 拳鬪權威者의 總意가아니라하야不同意를表明하엿다한다

總二十五萬圓·新春大景品附大特賣!

百補丸한제사면

발재봉틀、純金時計줄、황소、삼칭자개장 백동칠첩반상긔、자전차등을타게된다

勿失好期! 只今이百補丸服用의最好期

●大補元氣 補血强壯劑로京鄕各界 貴族名士를爲始하야 滿天下服藥家諸位의 絕大한 賞讚과 愛用을밧고잇는 百補丸은 事實!朝鮮藥業界有史以來 最高賣上의 超記錄을突破하고잇슬뿐아니라 百補丸이 天下無敵의 大强壯劑로世界各國에까지 輸出되는것도 오직 그處方이神秘하야 누구에게든지 그效力이卓越하고 뚜렷하게나는까닭입니다

過色 過飮 過勞로因한 早老와虛弱엔 百補丸以上이 다시업습니다

●只今百補丸을服用하면 藥效도 좃날뿐아니라 더욱이 二重으로 大景品을다게됩니다 空籤은一口도無하므로 大景品은누구나 다타게되며 等外賞까지라도 一、二等賞과 對等의價值잇는 珍貴品을 進呈하는 公平한特別式 景品特賣입니다 이런機會에 効力조흔 百補丸을쓰시요

男女老少를勿論하고

▲元氣가 不足한분 陽氣가衰弱하는분 ▲胃腸이弱하고 口味와 食慾이업고 飮食消化가안되는분 ▲神經이衰弱하고 記憶力이減退되는분과 肺가弱하고 貧血症이잇는분 ▲手足과 下之가冷하고 腰痛이잇는분 ▲過飮過色人、精力이업고 머리가무거운분은 即時 百補丸을쓰시요 全身五臟六腑를다完補합니다

봄철에 百補丸을服用하면 効力이倍勝

神人道師 葛玄眞人의秘方藥 補陰補陽補腎補肺補心補脾補胃補全身百補 不老更少年仙藥 根本的回春壯陽强精强筋强骨益氣平生無病健康長壽劑

百補丸

一劑十圓

勿驚! 朝鮮初有의大景品 景品만總額八千九百八十圓

●누구나타는大景品種目

特等	一人	足踏裁縫機(발재봉틀)一臺
一等	二人	純金時計줄{男子用 和信製品}一組式
二等	五人	黃牛一頭、三層자개장、十八金腕卷時計、高級大型洋服笥、大型鋼鐵重金庫中一品
三等	二十人	自轉車一臺、純白銅七條寢床器一式、四球時計(大型掛時用)ラヂオ(四球)中一品
四等	一百五十人	卓上時計、緣付鏡、毛布(요)、家庭用私設煙一式中一品
五等	三百人	洋傘、世界一週萬年筆中一品
等外	全部	栗谷先生、金玉均先生、靑田先生等의寫眞屛風書畫一組式

特等으로부터 等外까지全部當選、空籤은一口도無함 等外도 全部珍貴賞品

特賣規定 ▲百補丸 一劑注文하시면 景品券一枚式 三劑共同注文하시면 謝禮品一劑外에 無料添呈하는景品券六枚를 進呈합니다 定價五圓마다 景品券一枚式의比例

特賣期間 自三月一日 至五月末日

當選發表 七月五日後 本紙上에 發表함

生男生女 天下待望의 世界的 婦人靈藥 一劑 七圓

부인자궁병냉병 경도부조대하증에 婦人百補丸

京城府堅志町五ノ一 平和堂株式會社藥品部

電光六三二番·六二三番·三三〇番·振替五番

國家總動員法全文(續)

第二十條 政府는 戰時에際하야 國家總動員上 必要잇는때는勅令의 定하는바에 依하야 新聞紙其他의 出版物의 揭載에 對하야 制限 又는 禁止를함을得함

政府는 前項의制限 又는 禁止에 違反한 新聞紙 其他의 出版物로서 國家總動員上 支障잇는것의 發賣及頒布를 禁止하고 이를差押함을得함 이境遇에잇서서는 倂하야 그原板을差押함을得함

第二十一條 政府는 國家總動員上 必要잇는때는 勅令의 定하는바에依하야 帝國臣民及帝國臣民을雇傭 或은 使用하는者로하여금 帝國臣民의 職業能力에關한 事項을 申告시키고 又는 帝國臣民의 職業能力에關하야 檢査함을得함

第二十二條 政府는 國家總動員上 必要잇는때는 勅令의 定하는바에 依하야 學校 養成所 工場 事業場 其他技能者의養成에 適한施設의管理者 又는 養成될者의 雇傭主에 對하야 國家總動員上 必要한 技能者의 養成에關하야 命令을함을得함

第二十三條 政府는 國家總動員上 必要잇는때는 勅令의 定하는바에 依하야 總動員物資의生産 販賣又는 輸入을 業으로하는者로하야금 當該物資又는 그原料 或은 材料의 一定數量을 保有시킴을 得함

第二十四條 政府는 國家總動員上 必要잇는때는 勅令의 定하는바에依하야 總動員業務인 事業의 事業主 又는 戰時에際하야 總動員業務를 實施시킬者로 하야금 戰時에 際하야 實施시킬 總動員業務에關한 計畫을 設定시키고 又는 當該計畫에 基하야 必要한演練을시킴을得함

第二十五條 政府는 國家總動員上 必要잇는때는 總動員物資의生産 或은 修理를 業으로하는者 又는 試驗硏究機關의 管理者에 對하야 試驗硏究를 命함을得함

第二十六條 政府는 國家總動員上 必要잇는때는 勅令의 定하는바에 依하야 總動員物資의 生産又는 修理를 業으로하는者에對하야 豫算의 範圍內에서 一定한 利益을 保證 又는補助金을 下付함을得함 이境遇에잇서 政府는 그者에對하야 總動員物資의 生産 或은 修理를 시키고 又는 國家總動員上 必要한設備를시킴을得함

第二十七條 政府는 勅令의 定하는바에依하야 第八條 第十條 第十三條 或은 第十四條의 規定에依한 處分 第九條의 規定에依한 輸出 或은 輸入의命令 第十一條의 規定에依한 資金의融通 或은 有價證券의應募 引受 或은 買入의命令 又는 第十六條의 規定에依한 政府의 新設擴張或은 改良의命令에 因하야 生한損失을 補償함

第二十八條 政府는 第二十二條의 規定에依하야 命令을한境遇에잇서서는 勅令의定하는바에依하야 이에因하야 生한損失을 補償하고 又는 補助金을交付함

第二十九條 前二條의 規定에依한 補償의金額及 第十五條의 規定에依한 拂下의價格은 總動員補償委員會의 議를經하야 政府 이를定함

總動員補償委員會에關한 規定은 勅令으로써 이를定함

第三十條 政府는 第二十六條又는 第二十八條의 規定에依하야 利益의保證 又는 補助金의交付를受하는事業을 監督하고 이를爲하야 必要한 命令 又는 處分을함을得함

第三十一條 政府는 國家總動員上 必要잇는때는 命令의定하는바에依하야 報告를 徵하고 又는 當該官吏로하야금 必要한場所에 臨檢하야 業務의狀況或은 帳簿書類 그他의物件을檢査시킴을得함

第三十二條 第九條의 規定에依한命令에 違反하야 輸出又는 輸入을하고 又는하려한者는三年以下의懲役 又는一萬圓以下의罰金에處함

前項의境遇에잇서 輸出又는輸入을하고 又는 하려한者로서 犯人이 所有하고 又는 所持하는것은 이를 沒收함을得함 萬若 그全部 又는 一部를 沒收하기 不能한때는 그價格을 追徵함을得함

第三十三條 左의 各號의一에 該當하는者는 三年以下의懲役 又는 五千圓以下의罰金에處함

(一) 第七條의 規定에依한 命令 又는 制限 或은 禁止에 違反한者

(二) 第八條의 規定에依한 命令에 違反한者

(三) 第九條의 規定에依한 命令에 違反하야 輸出又는輸入을하지안는者

(四) 第十條의 規定에依한 總動員物資의使用 又는 收用을 拒絕、妨害又는忌避한者

(五) 第十三條의 規定에依한 施設、土地 或은 工作物의 管理使用 或은 收用 又는 從業者의 使用을 拒絕、妨害又는 忌避한者

(六) 第十九條의 規定에依한 命令에 違反한者

第三十四條 左의 各號의一에該當하는者는 二年以下의懲役 又는 三千圓以下의罰金에處함

(一) 第十一條의 規定依한制限或은 禁止又는 命令에 違反한者

(二) 第十六條의 規定에依한 制限 或은 禁止 又는 命令에 違反한者

(三) 第十七條 或은 第十八條第五項의 規定에 違反하야 認可를 受하지안코 統制協定或은 統制規程을設定 變更或은 廢止하고 又는 第十七條 或은 第十八條第五項의 規定에依한 命令에 違反한者

(四) 第二十三條의 規定에依한 命令에違反하야 保有를하지안는者

(五) 第二十六條의 規定에違反하야 生産、修理 又는 設備를 하지안는者

第三十五條 前三條의罪를 犯한者에는 情狀에 因하야 懲役及罰金을 倂科함을得함

第三十六條 左의 各號의一에該當하는者는 一年以下의懲役 又는 千圓以下의罰金에處함

(一) 第四條의 規定에依한徵用에 應치안코 又는 同條의 規定에依한業務에從事치안는者

(二) 第六條의 規定에依한命令에 違反한者

第三十七條 左의 各號의一에 該當하는者는 三千圓以下의 罰金에處함

(一) 第二十一條의 規定에依한 命令에 違反한者

(二) 第二十四條의 規定에依한 命令에 違反하야 計畫의改定 又는 演練을하지안는者

(三) 第二十五條의 規定에依한 命令에 違反하야 試驗硏究를하지안는者

第三十八條 右의 各號의 一에 該當하는者는 千圓以下의 罰金에處함

(一) 第十八條第一項의 規定에依한 命令에 違反하야 組合의設立을 하지 안는者

(二) 第二十條의 規定에依한 命令又는 處分에 違反한者

(三) 第三十一條의 規定에依한報告를 게을리하고 又는虛僞의報告를한者

第三十九條 第二十條第一項의規定에依한 制限又는 禁止에違反한때는 新聞紙에 잇서서는 發行人及 編輯人 그他의出版物에 잇서서는 發行者及著作者를 一年以下의懲役 或은禁錮又는二千圓以下의罰金에處함

新聞紙에잇서서는 編輯人以下에잇서 實際編輯을 擔當한者亦是 前項과同함

第四十條 第二十條第二項의 規定에依한 差押處分의 執行을 妨害한者는 六個月以下의 懲役或은禁錮 又는五百圓以下의 罰金에處함

第四十一條 前二條의 罪에는刑法倂合罪의 規定을適用치안함

第四十二條 第三十一條의 規定에依한 當該官吏의 檢査를拒絕 妨害 又는 忌避한者는 六月以下의 懲役 又는 五百圓以下의 罰金에處함

第四十三條 第二十一條의 規定에 違反하야 申告를 게을리하고 又는 檢査를 拒絕、妨害 或은 忌避한者는 五十圓以下의罰金 又는 拘留 或은 科料에處함

第四十四條 總動員業務에 從事하야 知得한 當該官廳指定의 總動員業務에 關한 官廳의 機密을 漏洩又는 盜用한때는 二年以下의 懲役 又는 二千圓以下의 罰金에處함 公務員 又는 그職에잇던者 職務上 知得한 當該官廳指定의 總動員業務에關한 官廳의 機密을 漏洩又는 盜用한때는 五年以下의懲役에處함

第四十五條 公務員 又는 그職에잇던者 本法의 規定에因한 職務執行에 關하야 知得한 法人 又는 人의 業務上의 祕密을 漏洩又는 盜用한때는 二年以下의 懲役 又는 二千圓以下의 罰金에處함

第四十六條 第十八條第一項又는 第三項의 規定에依하야 設立한 組合의 役員그業務에 關하야 賄賂를 收受하고 又는 이를 要求 或은 約束한때는 三年以下의懲役에 處함 因하야 不正한行爲를하고 又는 相當한行爲를 하지안는때는 五年以下의懲役에 處함

前項의境遇에잇서 收受한賄賂는 이를 沒收함 그全部又는一部를 沒收키不能한때는 그價格을 追徵함

第四十七條 前條第一項에揭하는者에對하야 賄賂를交付提供又는 約束한者는 二年以下의懲役 又는 五百圓以下의 罰金에處함 前項의罪를 犯한者自首한때는 그刑을 減輕 又는 免除함을 得함

第四十八條 法人의 代表者 或은 人의代理人 使用人 그他의從業者 그法人 又는 人의業務에關하야 第三十二條乃至第三十四條 第三十六條 第三十七條 第三十八條又는 第四十三條 前段의 違反行爲를한 때는 行爲者를罰하는外 그法人 又는 人에對하야 各本條의 罰金 又는科料刑을 科함

第四十九條 前條의 規定은 本法施行地에 本店 又는 主된事務所를 有하는 法人의 代表者 代理人 使用 그他의 從業者가 本法施行地外에서한行爲에도 이를 適用함

本法施行地에 住所를 有하는 人의 代理人 使用人 그他의 從業者가 本法施行地外에서한 行爲에對하야 又同함

本法의罰則은 本法施行地外에서 罪를 犯한 帝國臣民에도 이를 適用함

第五十條 本法施行에 關한 重要事項(軍機에關한것을除함)에 對하야 政府의 諮問에 應키爲하야 國家總動員審議會를置함 國家總動員審議會에關한 規定은 勅令으로써 이를 定함

附則

本法施行의 期日은 勅令으로써 이를 定함

軍需工業動員法及 昭和十二年法律第八十八號는 이를廢止함

本法施行前 軍需工業動員法에 基하야한命令 又는 處分은 이를 本法中의 相當規定에 基하야한것으로 看做함

軍需工業動員法에 違反한者의 處罰에對하야서는 卽舊法에依함

—(끗)—

日本籠協支部에合流코 朝鮮籠協은解消

一部門에兩指導團體는 斯界發展上支障잇다고

때는籠球界의 轉換期이다…朝立된지 八週年을마지하는 朝鮮籠球協會에서는 그동안對立的立場에잇든 大日本籠球協會朝鮮支部에合流하기로 內定되엿다고傳하는데그理由는一部門에對한指導團體가對立되여잇스면 斯界의向上發展上큰支障이잇스므로 統一的步調로나가자는 意圖에서 日本籠球協會와 有機的關係를가진 朝鮮支部와合同되여 아프로 籠球全般에對한 統一體를 完成하리라한다 따라서從來에 朝鮮籠球協會가主催하든事業은 日本籠協支部에서 引繼할것이라는바今年度의事業案은 四月初旬에決定發表하리라한다

春季럭비ー戰績

朝鮮럭비ー協會主催의 春季리ー그鐵道對京商戰(延期되엿든것)은 二十四日午後二時半부터 龍山鐵道球場에서 千葉氏審判아래 鐵道軍先蹴으로 開始된바 結局六十一對三으로 鐵道軍이 大勝하엿다

鐵道局61(30 31……0 3)3京商

日本職業野球團 京城서三回戰

日本의職業野球團 東京巨人軍과 阪急軍은 四月에朝鮮에來訪할터이라는데그日程은다음과가타 四月七日釜山 四月九日京城 同十日 京城 二回連續試合◀同十一日부터三日間 [illegible]

英國蹴球團一敗

對全마닐라戰에

【마닐라二十二日發電】四月七日東京에서 全關東軍과對戰할 世界一周의英國蹴球團「이즈링톤·코린산」팀은『마닐라』에서의 第六回戰으로『全마닐라』軍과 二十日에 對戰한바 三對零으로英國팀이 敗하엿스며 二十三日에는『라잘大學』팀과 對戰하야 四對一로 英國팀이 快勝하엿다

全마닐라3(3…0 0…0)0英國

英 國4(2…1 2…0)1라잘

運動界人事·集會

◀李啓一君(前延專蹴球主將)과 徐洙瓊孃의 結婚式은 廿七日午後二時黃州邑메도디스트教會堂에서擧行

◀林東洙氏(留專籠球코ー치)이번任官되여 京城稅務署로 轉勤人事次來社

今日의運動

◀럭비=朝鮮럭비ー協會主催 春季리ー그戰 塔材高普對 鐵道局第一回戰 午後三時、業專對 京商 午後四時半 以上龍山鐵道球場 (鐵道球場)

발너서무어라할수없이

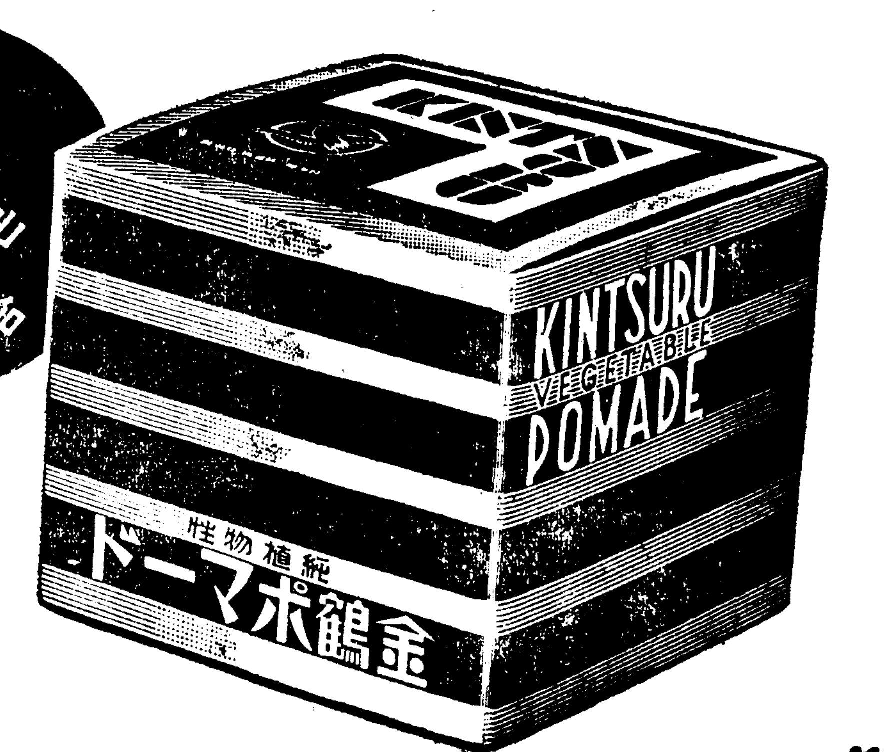

●비타민도 지금은 H까지 잇습니다ᄋ 그中에도 B와F는 어느거나B1、B2·F1 F2라고해서 두가지식잇습니다

그러므로한말로 비타민이라고할지라도 그正體와 效果는아직도 試驗時代에 잇다고보아서 틀림업습니다

●그러트래도 비위조케너절한 效能書를 느러놋는 商品이 만흔中에 홀로燦然케빗나는金鶴의 優雅한 存在여、沈默하고잇는 金鶴의 心臟이 弱한것이아니라 오히려그러한 效能書를 느러놋는 商品이 너무비위가조흡니다

●金鶴은 다만한가지 學界承認濟의 毛生호르몬을 純直하게 熱心히 그製品에 配合해잇는것 그것만을 말하면 그만입니다

●折毛、裂毛、脫毛로 애쓰는분은 金鶴을써보아주십시요 香氣、潤澤、때가 잘빠짐等은 재삼스러운것가대서 그만두겟습니다

金鶴ポマード

金鶴香油 本舖 株式會社 野村商店

002813

正宗의名産地馬山

ツヤミドリ

馬山·村崎酒造場

昭和の常識

姙婦의嘔吐와 授乳兒의 心臟을 大端히나쁘게함 授乳兒도注意

の

기 장

ほせ 로

저정되는일로부터를

仁丹먹고退散해서

和暢한봄맛을

마음껏滿喫합시다

上東·胸痛은仁丹十粒同量을하기까지버런에잡수어주십시요

學校에서 家庭에서 大好評! 『少年』 四月號 全國大發賣!

朝鮮日報社出版部發行 한十錢 · 곳註文하시라

國民精神總動員!!

栄養報國 さけの常食!

あけぼの印 オーロラ印 さけ罐詰

南方에서北方으로 生活의流動部隊

滿洲行三千名은今月末까지 北朝鮮行七千名은四月出發

更生希望은실은移民列車

【光州】 전남도에서는 도내 이재민삼천여명을 각군으로부터모집하야 만주(滿洲)에 이민을 하려고 이미 제반준비를 마치고 금이십오일부터 동이십팔일까지 사일간에 각지에서 임시열차로 운반출발할 예정이라한다 본보에 기보하엿거니와금년도에 드러 이민제이차로 또다시 칠천명의 이재민을 모집하야 북조선일대에 이민할터이란바 그들가는 공사장은 평안북도 삭주철도공사(朔州鐵道工事)장과 함남 풍산수력전기공사(咸南水力電氣工事)장 또는 함북부령수력전기공사(咸北富寧水力電氣工事)청진축항(淸津築港)공사장등 이라는바 각군할당인원은 다음과가튼데 출발은 오는사월 초순부터 점차행할 예정이라한다 ▲光州百五十名 ▲光山四百名 ▲木浦百名 ▲潭陽五百名 ▲谷城四百名 ▲求禮五百名 ▲光陽四百名 ▲順天三百名 ▲高興三百名 ▲寶城三百名 ▲和順五百名 ▲長興四百名 ▲康津三百名 ▲海南三百五十名 ▲靈岩三百名 ▲務安四百名 ▲羅州二百五十名 ▲咸平三百名 ▲靈光三百五十名 ▲長城五百名 ▲珍島三百名 計六千四百五十名

하리 서원과전하엿다한다

大田第二普校新設에 自進寄附金多數

期成會는繼續猛活動

【大田】 금년에 신설될 대전제이공립보통학교(大田第二普校)는 하로바삐 개교하지안흐면 아니될것을 절실히 느끼고기성회까지 조직하고 회장김교준(金敎駿)씨는 이천원의 자진기부를비롯으로 정인덕(鄭一惠)김대영(金大英)박헌영(朴憲永)씨등의 거액기부가 잇섯고 지난이십이일에서는 부회의실에서 부당국간부들과 기성회임원들이 회집하야 기부금모집에 관한협의한후에 김교준(金敎駿)김창수(金昌洙)씨등이 활동을 개시하얏는데 본정이정목에서포목상을경영하는 유천익(劉千一)씨의 일백원기부와 양명준(楊明俊)씨로부터 사십원등 자진기부가 답지하야 기성회에서매우 활기를띠고 활동중이다

全朝鮮횝쓸든 金庫詐欺犯就縛

【咸南支社發】 금고(金庫)외교원으로 자칭하고 전조선을 도라다니면서 금고매매예약금을 사취하야먹은 희세의 사기한이 함북회령경찰서(會寧)에 피착되야 취조를받다가 그피해가 가장만은 북청(北靑)경찰서로 어제삼일 압래하얏다 그는 본적을 삼중현 영록군 백천촌대자(三重縣鈴鹿郡白川村大字)에두고 자칭 동경 헌야(萱野)금고회사 대표사원이라고 하는 광삼국송(廣森菊松)(三)이라는자로 일즉 동경 명야금고회사 외교원으로 잇섯든것을 리용하야 작년봄부터 조선에 들어와서 남조선, 평북등지를 거처 다니면서 금고를 팔겟다고 매매 계약서를 만들고 위선 그예약금으로 삼십원내지 팔십원식을 바더 먹고서각지로 돌아다니엇다고한다 함남도강원도에는 작년십이월부터 들어와서 이가튼수단으로 철도연선 각시가지는 빠짐업시 금고사기를하야 먹엇다고 하는대 지금 각서로부터 수배하고 잇는것만 삼천여건 어천여원에 달한다고하며 각지에서 수사하고잇든 본사기한으로 취조에따라 그피해범위가 어느정도까지 확대될는지 알수업다고한다

鴨綠江完全解氷 木船運行을開始

【新義州】 지난이십일부터 나리기시작한봄비에 압록강(鴨綠江)의 어름도 완전히 풀리어이십삼일부터 부외북하동(北下洞)안동현(安東縣)간과 신의주사마(新義州四幕)북하동(北下洞)간을 목선(木船)으로 련락 하고잇다

城津營林署瀆職事件

北村等三名送局

七千五百餘圓橫領한罪狀明白

【城津】 지난칠일 성진서의활동으로 성진영림서(城津營林署)서무개원 북촌성(北村誠)(三)토교사웅(土橋砂雄)(三)양명과 작년십이월이십삼일로 퇴직한 길주수일(吉住修一)등 세명을검거하야 공금(公金)횡령중이라함은 긔보한바와 갓거니와 그후 성진서 박(朴)사법주임의 주밀한 취조가 계속되는바 전기삼명은 서무계에 근무하는것을기화로 공모해가지고 장부를 교묘히꾸며 공금 사천칠백삼십원을 위시로 공제조합비(共濟組合費) 기념품대등 이천칠백칠십여원 합계 칠천오백여원을 횡령하여가지고 매일가티 요정에출입하여 소비한사실이 판명되여 전기삼명은 이십이일 공금횡령, 기타걸다란 죄명으로방대한서류와함께 성진검사국(城津檢事局)으로 송치되엿다한다

咸南技術員養成所入試

【咸南支社發】 작년시월에신설된 함남도광산기술원양성소(鑛山技術員養成所)는 그중고등과는 벌써수업년한일개월을 마치고서삼월에 졸업하게되는데 따라서 제이회의입소생을 오는사월삼십일 오월일일 이틀동안 시험을 치르러 입소시키기로되얏다 수험원서는 사월이십일까지 자격은 중등정도학교졸업자격을 가저야한다

甕口普校新築期成에 喜捨金이 遝至!

不過數日에七千餘圓突破

【甕口】 옹구보통학교는 만칠년전에잇든 섭사개소 지정보통학교중 현학교로서 소위재외재만 지정학교(在外在滿指定學校)로되여잇지만 아직교사를 건축하지못하고 영구상업실습소 교사일부를빌리어서 교수하고 잇스므로 크게불편을 느끼고잇든바 금번애보통학교조합에서 설치되는동시 에일반유지들이 열기하야 금년에는 기어히 교사를 신축할목적으로 삼월십이일에 보통학교 강당에서 영구보통학교 신축기성회를 조직하고 좌기의원제씨가 과선되야 맹활동이라한다는데 기보한바이니와 건축비 중액 삼만 오천원 중에서 이만오천원은 조선총독부 보조금을 요하고 의 거부금 으로 충당하려 인데 재류동포들은 이번에 만흔 후원이잇기를 바란다는데 기성회자 조직되엿다는 소문이 전하자 불과수일동안에 자진하야 기부를 신청한액수가 삼월이십이일까지에 총액이 칠천육백여원에 달하며 그씨명과 금액은 아래와가트다

千圓 金昌煥 五百圓 金成俊 金洙哲 四百圓 朴基鉉 文應河 三百圓 洪一河 金大運 白世敏 二百圓 姜禮極 金洙默 高榮春 金弘震 百五十圓 崔保卿 申斐正治 宋龍俊 吉亨淑 李祥來 白元約 金順福 百圓 玄鍵 金允荷 劉龍起 黃景龍 鄭萩浩 崔錫洪 洪定旭 林由憲 五十圓 李元淳 梁周鉉 姜永璘 金鳳洙 李基善 孔文寬 三十圓 金亨宇 金亨鼓 朴榮煥 金東濱 張昌富 李畯鎬 鄭權鎬 李春源 姜成 塚 金鐵鎬 韓成善 金永弼 崔之治 鄭勝淳 二十圓 金鐘學 申範伊 金再杰 李用壯 趙時杜 朴炳高 吳祥鳳 十圓 曹龍煥 閔昞周 金恒俊 李熙鳳 高明麟 許禹德 金昌元 曹喜慶 張順哲 文明善 五圓 崔栗植 百圓 上田愼八 百五十圓 金樂道 百二十圓 表承權 以上六十八名

總計 七千六百八十五圓也

記

委員長 金昌煥

副委員長 金成俊

委員 崔保卿外五十四名

牧丹江서逮捕 五千圓橫領犯

【海州】 일시항간에 충동을이르킨 오천여원의 공금횡령사건의 범인인 전연백군용도면기수(前延白郡龍道面技手) 신영묵(申榮默)(三)이 종적을감추지 두달만에 만주국모단강(牧丹江)에서 붓들렷다 즉 전기신영묵은 면기수로잇슨것을 기화로하야 금년일월중순경 공금오천삼백여원을 횡령하여가지고 행방을 감추엇스므로 소관연백서(延白署)에서는 황해도경찰부와 협력하여 각지로지명수배를하고 범인수색에활동하든중 수일전만주국 목단강경찰서(牧丹江警察署)의손에 붓들려 차저가라는 전보가 연백서에도착하여 그서에서는 범인을압내

海州道路網整備

'都計案'에影響업는곳

우선四個所에着工키로決定

【海州】 부제(府制)로 승격을압둔 해주읍(海州邑)에서는 방금 총독부당국에서 연구중인 도시계획안(都市計劃案)의 발표를기대려 본격적으로 도로개수에착수하기로되엿스나 최근 읍세의 약진에따라 시가지도로의 불비로 일반시민에게 불편이 적지안흔 실정에비추어 읍에서는 도시계획안과는 별로 영향업는 사개소의 도로를 개수하리라한다 즉 신년도예산에서 선로원의 원(道立醫院)압페통하는 도로공사비구천팔백원 청풍교선 고등여학교공사부근조합 도로개수공사비 (海州高女前道路改修工事費)구천오백여원 측후소도로 개수공사비 (測候所道路改修工事費) 오천여원 정수지공자묘(淨水池孔子廟)도로개수 공사비 원천오백원을각각계상하여가지고 신년도내에전기네곳의도로공사를 다해키로결정되어우선착공하리라 금그기공준비를급히하고잇다한다

二部制實施普校 四十八校決定

二千八百餘名을더收容可能 慶北道에서正式發表

【大邱】 초등학교확충계획실시로 말미아마 경북도에서는 금년부터 도내사십팔학교에이부교수를실시키로결정되엿는데 이로말미아마 이천팔백명을 더수용할수잇고그학교명은 다음과가티 이십사일학무과에서 발표하엿다

▲大邱府 大邱普校、壽昌普校、南旭町普校、南山町普校▲達城郡玄風普校、達城普校、東威普校▲義城普校、比安普校▲安東普校▲禮安普校▲靑松普校▲英陽普校▲盈德普校、寧海普校、南亭普校▲迎日郡興海普校、浦項普校、滄洲普校▲慶州普校、乾川普校、典村普校、安康普校、慶州女子普校、永川普校、新寧普校、琴湖普校▲慶山普校、河陽普校、慈仁普校▲淸道普校▲高靈普校▲星州普校▲倭館普校▲若木普校▲金泉普校▲善山普校▲龜尾普校▲尙州普校 玉山普校 尙州女子普校 ▲聞慶普校 戶西普校▲醴泉普校 龍宮普校▲榮州普校 豐基普校▲奉化郡乃城普校(以上四十八校)

酒朋蹴殺

【新義州】 자성군이평면송동(慈城郡梨坪面松洞)김학서(金學瑞)(三)는 지난 십오일가든곳 리춘관(李春官)방에서 친구김용주(金用宋)(三)와함께 술을나누어먹다가 말다툼끗테 김용주를 발로차서 중상을이피어 그간집에서 치료중이든바 이십일에 이로말미아마 절명되엿스므로 이십어일 자성서에서 김의서를체포하야 상해치사죄로 취조중이라고한다

郵便所擴充要望

發展長箭港의大問題

【長箭】 근년 수산업의약진에따라 장전은 문자그대로 비약적발전을하야 동해안에서 유수한신흥도시가되엿고 작년칠월에읍제의실시까지 보게되엿스며 현재호수는 이천륙백여호이고 가옥의건축공사는 매일늘어가는것뿐이다 더욱이 정어리시기가들때는 고정인구에 삼만여명의 인구가 더늘어오게될을따라 우편사무의 번잡은 상상이상이다 그러나당지우편소는 이에적응할만한 아모시설이업슬뿐아니라 오히려축소하고잇서가장번잡한 전화교환사무의불철저는물론 우편배달은 시내에도하로에 겨우한번식밧게아니 하므로 일반의 불편은 말할것이업다 어느 우편소경영이 개인경영이편게에 기인된바만타하야 일반유지측에서는 우편국으로승격되기를 희망하고잇다한다

大邱鳳山町에 兇器強盜

犯行六時間만에逮捕

【大邱】 대구부내에 흉기를가진 복면강도 이십사일오전영시반쯤대구부봉산정(鳳山町)이백이십오번지한명태(韓東奎)방에 식도를가진 복면강도가침입하야 호자잣든여자를 식도로 협박하엿는데 여자는겁을먹고 소리를지르는바람에 강도는 목적을달치못하고 가젓든 식도로써 부상을입히후 행방을 감추어버렷는데 여급보를 접한 대구서에서는 범증에 비상소집

時勢조흔勢働力

當局에서調節에腐心

咸南道所要人員日四萬五千名

【咸南支社發】 함남도에서는누보한바와가티 금년도 해빙기를당하면은 허천강(虛川江)제일기제이기 장진강수전(長津江水電)제사기 강계수전(江界水電)기외각종 토목공사등으로 호화스러운 토목경기가 전개될것이며 소요노동자는 하로에 사만오천명은 내리지안흘것으로 예상되고잇다 어려하야 도지방과에서는 벌써부터 노동자조절에 막대한부심을하고잇는데 지방과의 말을드르면 소요노동자 사만오천명중 삼만육천명은 각지현장에서 취역할수잇슬터이며 그외부족되는노동자 구천여명가운데도내에서약육천명을 알선취역시키는동시 삼천여명은 부드기 중남부의압선으로 남조선노동자들이 동취역시킬련이라고 하는데 도내알선추천명은 과연 원활하게 될른지 금후 노동자쟁탈전이자못격렬할것으로 주목된다

學級을增設하니 問題는校舍不足

【沙里院】 사리원제일공립보통학교는 종래십팔학급이엿든바 해마다 증가되는 입학지원자들에게 입학난의 완화책으로 이십사학급제도를 실시함과 동시에 금년도에 신입생은학급을 증가시키엿는데 결국 학급을증가시키여노코보니 다음으로 문제되는것은 교실부족으로 역시이부재와 동일한 복식교수를 시킬수밧게 별도리가업다고한다

明月溝幼稚園修業式

【明月溝】 감리교(監理敎)에서경영하는 당지유치원에서는 지난십구일오전열한시에 수업식을교회예배당내에서 조봉희(趙鳳熙)씨사회로 거행하엿는데 수업생이 십명으로 거개 보통학교에 입학하게되엿다한다

農業專修學校에 五百圓을喜捨

孫永肅氏의美擧

【天安】 충남천안읍(天安邑)내에 사는손영숙(孫永肅)씨는 교육사업에열성이 만튼바 거번에경영하든따구를 매매한기회에 성거공립보통학교(聖居公立普通學校)에 삼천원을 희사한사실도 이섯는데지난 이십삼일당지 농업전수학교(農業專修學校)에 오백원을 희사하엿스므로 씨의미거에대하야칭송이 자자하다고한다

龜城公普改築落成

【龜城】 귀성공립보통학교(龜城公立普通學校)는 귀성군에 잇서 가장 역사가 오랜학교로서 교사도 영조구한국시대의 객사(客舍)를 사용하여오다가 넘우나후락되어 실로 위험하기 짝이업서 틈틈계속하기를 기대하고잇든바 작년 그계획이 수립되여 공비 삼만육천원이란 거액으로 작년십월이십사일 공사에 착수하여 기공 삼백여일을 공사의 복조이층 대건물을 불과삼개월이란 단시일에 준공시켜 귀성읍의 중앙에 그웅자를 나타내게된바 지난이십일은 각관공서장및 학부형등 백여명 열석하에 성대한 낙성식을 거행하엿다

機關銃四臺와 七千三百圓을獻納

黃海道內全職員의赤誠

【海州】 황해도내 전직원을 망라하여 거금중에잇든 조선방공비헌납금(朝鮮防空獻納金)은요지음 맛치어 기관총(機關銃)네기(基)와 기타부속품대로서 칠천삼백여원을 헌납하엿는데 수일전 북야(北野)조선애국부장으로부터 정중한감사장이왓다한다

漁大津普校에二部制

【漁大津】 어대진보교에는 신춘입학기를 당하여 입학지원이몰미듯하야 정원팔십명에 입학지원총건수는 약배가을 초과하엿스므로 교주안영근(安永根)씨 홍학회회장 김동섭(興學會會長金東燮)씨는 이부제를 실시하야 입학난을 구제하기위하야 홍학회간부들과 협의한결과 전기김동섭씨는 이부제실시인가교섭위원대표로 얼마전 상도하엿다는데 일반은 이부제실시인가가 잇기를크게 갈망하는 바이라한다

各學校合格者

密陽農蠶

文明烈 金鍾洪 李基龍 張英鶴 安鍾泳 李相埠 金容鶴 金宗主 具斗永 朴龍均 姜淸鶴 尹定圭 元根常 諸學龍 朴潤錫 崔永光 孫乙鉉 成順永 金二峰 尹俊洪 崔得萬 安商龍 金美丸 金正浩 趙鐵濟 李珍奭 林三澤 李下相 秋敎根 申漢澈 河永贊 李永雨 黃洛宙 朴命煥 陳修健 趙鳳濟 李宗臺 朴柄熙 金鍾鉉 崔洛出 姜孝黃 朴五石 尹道善 慶宇植

忠州農業

李德潤 金仁煥 閔丙璿 宋秉雲 萬明春 申鉉甫 申吉聲 宋□□ 金興主 李喜雨 李丙九 張德河 羅範燦 張昌植 李鍾善 金溶昌 南八祐 金珍基 朴允錫 朴禎東 徐東玉 安秉祚 韓春洙 楊東烈 李在源 南紀勳 崔萬秀 李道性 兪炳憲 金元植 姜武植 閔洪基 金鍾鳳 洪思韶 金昌顯 金容鎬 延龍熙 趙範燦 李泰永 鄭泰榮 李鍾元 崔光植 金東奎 林性達 韓永福 吳成春 閔丙植 張石鎭 李在昌 柳在洪

蔚山農業

張錫智 金正五 李鍾文 李河洛 李俊鎬 楊東錫 李國雨 二宮慶州 八木基 具然在 朴鍾潤 朴炳俊 崔基鉉 車啓路 朴明煥 金烔昌 金鍚準 崔枝漢 金慶大 金作枝 沈相禹 吳珠喆 朴在禧 李道生 徐丁準 朴圭烈 崔寬萬 崔海辰 崔鍾根 李閏觀 李秉杰 金善道 李鎔禹 朴命生 李在源 金奎亨 李德雨 盧相君 金禎祐 徐商洪 盧鎭五 金正哲 車載昌 李相中 徐渭鎬 金海震 沈鉉甫 沈鍾華 金根出 吳奎煥 鄭天生 車彰祚 金知澤 李良洛 朴大祚

長篇小說 濁流 【159】

蔡萬植 作 鄭玄雄 畵

食欲의方法論 (16)

「참, 대단 정하신 노릇입니다마는……」

주인여자는 부친 담배를 두어모금 빨고나서, 또 잠시 생각하는체 하다가 번뜻 엽을 떠는것이다.

「…그건 좀…, 다 섭섭하시겟지만… 그래드리기가 난처합니다, 네……」

어느편이냐 하면 허탕을 치기 십상이려니 미리서 각오를 안한것은 아니나 막상 이렇게되고보매 (승재는 실없이 멀어저 고개를 죽 숙으리고 목묵히 말이업다.

주인여자는 후딱 벌을 멍처다가 뭣끗하고 고개를 잇던다.

「…다 그래드렷스면야 대접두되구 하겟지만 아 글세 날좀 보시우? 나두 여게 조호나 구즈나 영업에 아닙니까? 영업을 하자구 웅색한돈을 드려서 영업자를 구헤온게 아닙니까?」

「그러걸 영업두 머처 안루서도두 물러 주기가 억울한데 우와중에 디립 돈두 다 찾지못하구서 내놋는대서야 게좀…, 네? 그리찬러구요?」

「네에」

승재는 마지못해 대답을 하면서 고개를 끄덕어린다.

「그러니 여보시우 기왕전잔호선터에 말숨을 하신그대정으르다가 내가 디린미천만한복처려주시면 두말업시 그대는 물러드리지요」

승재는 한두 마따에서 짐한상의와 부탁을 하자든것도 엇고려들어 안저만있다.

「그런데 여보시우」

주인여자는 뒤루리가 더한고시뒷듣지도는 이야기가 머플곡하다

승재는 무어이고해서 고개를 그득수잇게 웅을 쳐서 푸러가지고 처름고 말을 기다린다.

「…어린건 나버루두 다 괘 은 소리지만, 거 다 쓸데업는지 입니다…, 패ー니 그 러시지」

「네? 건 어째서?」

「허허! 여보시우, 시방 당신 남은 그애가 불상하다구 그래서 도루 배노하주시잔 요량이지요?」

「글ー쎄… 으응, 그러치요!」

「그러치요?… 그러데ー, 알구 보면 어린데란두 와서 잇는게 차라ー리, 차라리 제게는 낫습니다, 나허요!」

「낫다구요?…, 원!」

「낫지요 낫구말구요!」

「것다니 그게 어데……」

「허어! 몰으시는 말슴…!」

주인여자는 물때깃살이 엷어진 얼레하듯, 고개를 흐른다.

「…자 당신남두 저애네형편을 잘 아시겟구료? 아시지요? 별수업시 퍼언편 굶지요? 아마 하루 한끼 어려울접니다. 그러니 아 세상에 글세 배고픈 설움두에 더한 설움이 어데잇습니까? 꼬루룩 소리가 나다못해 쓰라린 창자를 불켜쥐구 안저서 눈멀뚱멀뚱 뜨구 생배를 곪는 설움보다 더한 설움이 엇다 잇지요…… 대체 그 사람이어 누가 불상하냐구는 제일가는고 생이구 그러게 불상한사람이 어 엿은 크다구 보주깽이루다가 젤릍르란 폰주루 다 날이야남의 시장한 창자속더러다보는 게 아니니깐 배가고푸지 어 쩌지 몰으지요…그러치만 당 하는 사람은 육신으루 생배 끌키라게 지경못할 노릇이넨다! 못할 노릇일뿐 아니란」

주인여자의 웅변은 차차 더 열이 올라 팔을 부르것고 승재게로 번쩍 드러안는다.

「…게, 제엔장 마질, 면새 사람 챗것이, 그래 날아다니는 까마까치두 제밥은 잇는법인데, 그래 사람명색이 생으루 굶어야 옳하요? 그버담 더한 천하에 몹쓸 죄인두 가막소에서 밥은 어더먹는데… 죽일놈두 맥여죽이는 법인데 그래 생사람이 굶어죽어야만 올탄 말슴이요? 네? 육신 어 멀쩡한 사람이 눈 멀거니 뜨구안저서 굶어죽어야만 올탄하요? 네?」

「그거야 누가 굶어죽으라나요? 제가끔 다 저 거시키…」

승재가 잠깐 더듬는것을 주인여자는 밧작 떠잡고 대든다.

「그럼? 어떠커란말이요? 두더지라구 홁이나 파먹구 살어요?」

「두더지처럼 땅 파구 개미처럼 집지구 그러케 일 하면 먹을거야 절루 생기지요」

승재는 대답은 해도 자신이 엄서서 하는 소리는 아니다. 그동안 야학아이들의 가정들을 보기실루록 다녀보아야 그들이 누구없이 일을 하기실혀 안는사람은 하나도 업고 게게버려가 업서서 놀고잇기아니면 별도사람이죽을 역더히 알고 엇기때문이다.

그러나 그러타면 시방 여자의 말이 올타 해야하겟는데 승재는 결단코 항복을안는다. 승재 제자신이 지니바 「인간의 표준」과 사실이 현이러저나는것이다.

그러나 실상인즉 그 「인간의 표준」어란 제가 몸소 현실을 손으로 파헤치고서 캐낸 수획이아니라, 남이 마련한 결론만 눈으로 모방해가지고 그것을 바루 제것이양 만들어인양, 든든히 멋고서 되돌려다볼 생각도 안는 「우상」일따름이다.

결국 승재는 그래서 세초를 을 경돈만 떠맡고 둔전거리는 셈이요, 그러니 저는 알란 큰 소리를 해도 그게 무지(無智)지변수업다.

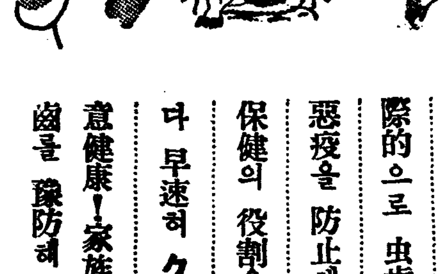

家族이全部

クラブ歯磨로健强增進

强健한歯牙가업서는强力하고참다운 健强生活은 不可能합니다 그런데 第一 重要한것은 優秀한 歯磨를 選擇할것입니다 可恐할口中의黴菌어 虫歯와 口臭의原因인以上 殺菌原料를明示치안는 一般의歯磨로는 一日도 安心할수가 업습니다 반드시 有効殺菌劑配合한 クラブ歯磨를 使用하십시다 實際的으로 虫歯와 口臭 惡疫을 防止해서 强歯 保健의 役割을 다합니다 早速히 クラブ로一意健康! 家族이全部虫歯를 豫防해 주십시오.

クラブ의 煉과 半煉歯磨에配合된 殺菌劑クロール・갈바쿠로ー루와 요ー도치모ー루는併用 一〇、〇〇〇倍로 稀薄시켜라도 무서운저부스菌等을 死滅시킬만치 强力합니다 따라서虫歯等을豫防하는것은 當然한일、歯齦을 强化하고 歯槽膿漏를 未前에防止합니다 여러케優秀한効果를 가진 歯磨가 또 엇슬련지요? 早速히 比較해보아주십서요! 맛과香氣가 爽快하고 닥는 氣分도 조아서 예게들까지 질거닥게 됩니다

チューブ —— 十二전・十八전・二八전 三〇전・三五전・五五전

罐入半煉 —— 十八전・二五전

藥用

クラブ歯磨 (구 라 부)

專賣特許の有効殺菌劑でムシ歯を防ぐ

クロール・カルヴァクロール及びヨードチモール

クラブ歯磨は

大楠公印